

ΠΕΡΙΒΑΛΛΟΝΤΙΚΟ ΔΕΛΤΙΟ ΑΕΡΟΛΙΜΕΝΑ ΧΑΝΙΩΝ «ΙΩΑΝΝΗΣ ΔΑΣΚΑΛΟΓΙΑΝΝΗΣ» (CHQ)

Έτος αναφοράς 2021

Fraport Περιφερειακά Αεροδρόμια της Ελλάδας Α.Α.Ε.

Έτος έκδοσης: 2022

ΚΕΝΗ ΣΕΛΙΔΑ

Πίνακας Περιεχομένων

Πίνακας Περιεχομένων	3
1. ΕΙΣΑΓΩΓΙΚΑ ΣΤΟΙΧΕΙΑ	4
1.1. Θέση	4
1.2. Διοικητική υπαγωγή.....	4
1.3. Περιβαλλοντική αδειοδότηση.....	4
1.4. Βασικά στοιχεία Αερολιμένα	4
1.5. Εγκαταστάσεις Αερολιμένα	5
1.5.1. Εταιρείες καυσίμων αεροσκαφών (Fuel Handlers)	5
1.5.2. Εταιρείες επίγειας εξυπηρέτησης (Ground Handlers)	5
2. ΣΤΑΤΙΣΤΙΚΑ ΣΤΟΙΧΕΙΑ ΚΙΝΗΣΗΣ	6
2.1. Ετήσια στοιχεία κίνησης.....	6
2.2. Στοιχεία κίνησης αεροσκαφών έτους αναφοράς για περίοδο αιχμής.....	6
2.3. Στοιχεία κίνησης αεροσκαφών έτους αναφοράς για περίοδο μη αιχμής	7
3. ΘΟΡΥΒΟΣ ΑΕΡΟΣΚΑΦΩΝ	8
3.1. Μετρήσεις θορύβου κατά το έτος αναφοράς	8
3.2. Εκτίμηση στάθμης θορύβου βάσει λογισμικού προσομοίωσης	9
4. ΠΟΙΟΤΗΤΑ ΑΕΡΑ	10
5. ΔΙΑΧΕΙΡΙΣΗ ΑΠΟΒΛΗΤΩΝ	13
6. ΟΙΚΟΣΥΣΤΗΜΑ ΓΥΡΩ ΑΠΟ ΤΟ ΑΕΡΟΔΡΟΜΙΟ	14
6.1. Χλωρίδα – Πανίδα	14
6.2. Οικολογικά ευαίσθητες περιοχές.....	14
7. ΔΙΑΧΕΙΡΙΣΗ ΑΠΕΙΛΩΝ ΑΠΟ ΤΗΝ ΑΓΡΙΑ ΖΩΗ.....	15
8. ΠΟΛΙΤΙΣΤΙΚΗ ΚΛΗΡΟΝΟΜΙΑ.....	16
9. ΠΑΡΑΚΟΛΟΥΘΗΣΗ ΚΑΤΑΝΑΛΩΣΗΣ ΠΟΡΩΝ	17
9.1. Κατανάλωση ενέργειας.....	17
9.2. Κατανάλωση καυσίμων	17
9.3. Κατανάλωση πετρελαίου θέρμανσης ή φυσικού αερίου	17
9.4. Κατανάλωση πετρελαίου για γεννήτρια	17
9.5. Κατανάλωση νερού.....	17
10. ΕΚΠΟΜΠΕΣ ΑΕΡΙΩΝ ΡΥΠΩΝ ΘΕΡΜΟΚΗΠΙΟΥ & ΑΝΘΡΑΚΙΚΟ ΑΠΟΤΥΠΩΜΑ .	18
11. ΠΟΙΟΤΗΤΑ ΝΕΡΟΥ ΑΝΘΡΩΠΙΝΗΣ ΚΑΤΑΝΑΛΩΣΗΣ	19
12. ΟΜΒΡΙΑ ΥΔΑΤΑ	20
13. ΠΟΙΟΤΗΤΑ ΥΠΟΓΕΙΩΝ ΥΔΑΤΩΝ Η/ΚΑΙ ΕΔΑΦΟΥΣ Η/ΚΑΙ ΥΠΟΓΕΙΟΥ ΑΕΡΑ	21
14. ΑΠΟΧΕΤΕΥΣΗ & ΔΙΑΧΕΙΡΙΣΗ ΛΥΜΑΤΩΝ ΑΕΡΟΔΡΟΜΙΟΥ.....	22

1. ΕΙΣΑΓΩΓΙΚΑ ΣΤΟΙΧΕΙΑ

1.1. Θέση

Ο Αερολιμένας Χανίων βρίσκεται στο κέντρο της χερσονήσου του Ακρωτηρίου, βορειοανατολικά της πόλης των Χανίων σε απόσταση 15 km περίπου από την πόλη και λειτουργεί εντός του στρατιωτικού αεροδρομίου σε χώρο που έχει παραχωρηθεί από το ΓΕΑ για τη χρήση αυτή.

1.2. Διοικητική υπαγωγή

Διοικητικά, ο Αερολιμένας υπάγεται στην Περιφέρεια Κρήτης, στην Περιφερειακή Ενότητα Χανίων και συγκεκριμένα στο Δήμο Χανίων ο οποίος περιλαμβάνει τους πρώην Δήμους Ακρωτηρίου, Ελ. Βενιζέλου, Κεραμιών, Νέας Κυδωνίας, Θερίσου, Σούδας και Χανίων.

1.3. Περιβαλλοντική αδειοδότηση

Εγκεκριμένοι περιβαλλοντικοί όροι	
Α.Π. Απόφασης Π.Ο.	51226/25.10.2016
Α.Π. Απόφασης Τροποποίησης Π.Ο.	5100/05.03.2018

1.4. Βασικά στοιχεία Αερολιμένα

Όνομα αεροδρομίου IATA / ICAO	CHQ/LGSA
Θέση Αερολιμένα - Σημείο Αναφοράς Αεροδρομίου (ARP)	Γεωγραφικό Πλάτος: 35° 31' 53" N Γεωγραφικό Μήκος: 24° 09' 04" E
Υψόμετρο	149,4m
Αριθμός διαδρόμων προσγείωσης/απογείωσης	1
Ωράριο λειτουργίας (θερινό)	00:01 – 24:00
Ωράριο λειτουργίας (χειμερινό)	Δευτέρα 06:30 – 22:30 Τρίτη/Πέμπτη/Σάββατο 06:30 – 20:30 Τετάρτη 08:00 – 22:30 Παρασκευή/Κυριακή 09:00 – 22:30

Διάδρομοι	Μήκος / Πλάτος	Κωδικά στοιχεία			
Διάδρομος προσγείωσης / απογείωσης	3.348m x 45m	11/29			
Μήκος Παραλλήλου τροχοδρόμου	3.348				
Αριθμός συνδετήριων τροχοδρόμων	6				
Χωρητικότητα δαπέδου στάθμευσης αεροσκαφών (Apron)	A	B	C	D	E
	-	-	8	-	2

Εργαζόμενοι	Περίοδος αιχμής (31.8.2021)	Περίοδος μη αιχμής (30.11.2021)
Αριθμός εργαζομένων Fraport Greece (FG)	40	36
Αριθμός εργαζομένων λοιπών εταιρειών	867	622

Κτίριο αεροσταθμού	
➤ Συνολική έκταση (m ²)	36.195

Λοιπά κτίρια & βοηθητικοί- αποθηκευτικοί χώροι	
➤ Πυροσβεστικός σταθμός (m ²)	Στεγάζεται σε εγκαταστάσεις της Π.Α.

Χώρος στάθμευσης οχημάτων στον περιβάλλοντα χώρο του αεροσταθμού	
Αριθμός θέσεων στάθμευσης ΙΧ αυτοκινήτων	586
Αριθμός θέσεων στάθμευσης λεωφορείων	56
Αριθμός θέσεων στάθμευσης ταξί	66

1.5. Εγκαταστάσεις Αερολιμένα

1.5.1. Εταιρείες καυσίμων αεροσκαφών (Fuel Handlers)

Εταιρείες καυσίμων τροφοδοσίας αεροσκαφών	
Αριθμός Εταιρειών καυσίμων που δραστηριοποιούνται στον Αερολιμένα	2

Εγκαταστάσεις εντός χώρου Αεροδρομίου	EKO	GISSCO	HAFCO
Σύστημα Περιβαλλοντικής Διαχείρισης (ΣΠΔ)	NAI	NAI	Δεν δραστηριοποιείται στο Α/Δ

1.5.2. Εταιρείες επίγειας εξυπηρέτησης (Ground Handlers)

Εταιρείες επίγειας εξυπηρέτησης (Ground Handlers)	
Αριθμός εταιρειών επίγειας εξυπηρέτησης που δραστηριοποιούνται στον Αερολιμένα	3

Εγκαταστάσεις εντός χώρου Αεροδρομίου	SKYSERV	SWISSPORT	GOLDAIR
Σύστημα Περιβαλλοντικής Διαχείρισης (ΣΠΔ)	NAI	NAI	NAI

2. ΣΤΑΤΙΣΤΙΚΑ ΣΤΟΙΧΕΙΑ ΚΙΝΗΣΗΣ

2.1. Ετήσια στοιχεία κίνησης

Ετήσια στοιχεία κίνησης για το έτος 2021	
Συνολικός ετήσιος αριθμός κινήσεων αεροσκαφών	16.157
Ποσοστό αύξησης ή μείωσης που σημειώθηκε σε σχέση με το προηγούμενο έτος	118.6%
Συνολικός ετήσιος αριθμός επιβατών	1.795.236
Ποσοστό αύξησης ή μείωσης που σημειώθηκε σε σχέση με το προηγούμενο έτος	155,2%
Συνολικοί τόνοι εμπορευμάτων που μεταφέρθηκαν ετησίως	207
Ποσοστό αύξησης ή μείωσης που σημειώθηκε σε σχέση με το προηγούμενο έτος	15%

Τύποι αεροσκαφών εξυπηρέτησης πτήσεων	
Επικρατέστεροι τύποι α/φων εξυπηρέτησης πτήσεων εσωτερικού	
Τύπος Αεροσκάφους	Αρ. Πτήσεων
A320	1.490
A20N	945
B73H	643
AT76	580
A32A	476
AT75	396
DH8D	260
AT72	194
A321	94
A319	90
Άλλος	469
Επικρατέστεροι τύποι α/φων εξυπηρέτησης πτήσεων εξωτερικού	
Τύπος Αεροσκάφους	Αρ. Πτήσεων
B73H	2.933
B738	2.475
A320	1.263
A20N	616
7M8	522
A32A	468
A321	422
A21N	308
A32B	294
A319	269
Άλλος	950

2.2. Στοιχεία κίνησης αεροσκαφών έτους αναφοράς για περίοδο αιχμής

Στοιχεία κίνησης αεροσκαφών έτους 2021 για περίοδο αιχμής (Ιούνιο-Σεπτέμβριο)	
Μήνας αιχμής	Αύγουστος
Αριθμός κινήσεων αεροσκαφών κατά τον μήνα αιχμής	3.323

Μέσος ημερήσιος αριθμός κινήσεων αεροσκαφών το μήνα αιχμής	107
--	-----

2.3. Στοιχεία κίνησης αεροσκαφών έτους αναφοράς για περίοδο μη αιχμής

Στοιχεία κίνησης αεροσκαφών έτους 2021 για περίοδο μη αιχμής (λοιπούς μήνες)	
Μήνας με τη ελάχιστη κίνηση	Φεβρουάριος
Αριθμός κινήσεων αεροσκαφών κατά τον μήνα ελάχιστης κίνησης	216
Μέσος ημερήσιος αριθμός κινήσεων α/φών το μήνα της ελάχιστης κίνησης	8

3. ΘΟΡΥΒΟΣ ΑΕΡΟΣΚΑΦΩΝ

3.1. Μετρήσεις θορύβου κατά το έτος αναφοράς

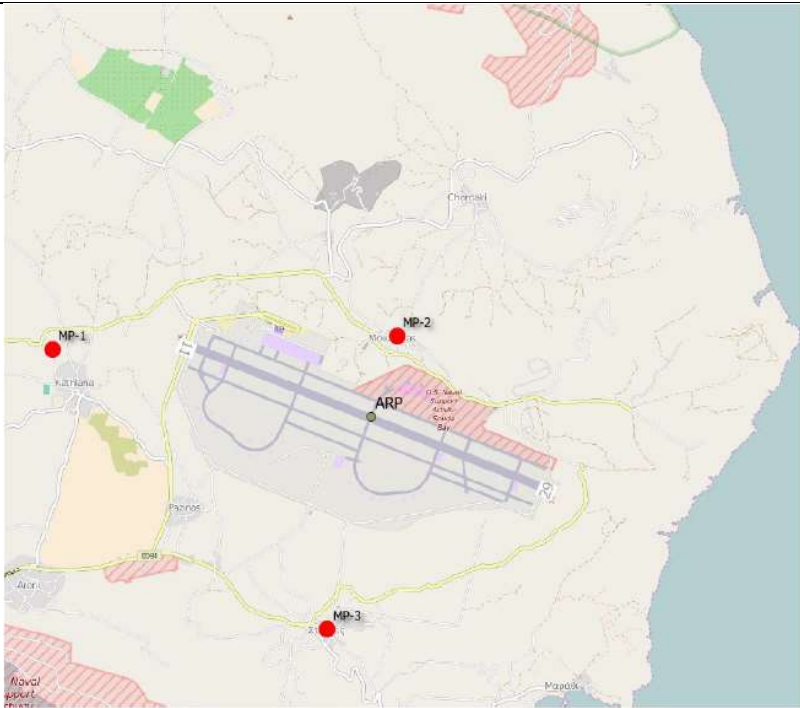
Πραγματοποιήθηκαν μετρήσεις θορύβου στην περιοχή πέριξ του αεροδρομίου για το έτος αναφοράς; [ΝΑΙ/ΟΧΙ]		ΝΑΙ
Σημεία μέτρησης		
		
Συντεταγμένες σημείων μέτρησης	Περιγραφή θέσης μέτρησης	
Θέση 1: 35° 32' 16" N 24° 06' 48" E	Περιοχή Καθιανά δυτικά του διαδρόμου προσγείωσης-απογείωσης στο κέντρο ελαιοστασίου. Επηρεάζεται από τις αφίξεις στο διάδρομο 11 και τις αναχωρήσεις από το διάδρομο 29.	
Θέση 2: 35° 32' 21" N 24° 09' 15" E	Περιοχή Μούζουρα, βόρεια του διαδρόμου προσγείωσης απογείωσης στην οροφή του κτιρίου πολιτιστικού κέντρου του οικισμού. Επηρεάζεται από αφίξεις/αναχωρήσεις και προς τις δύο κατευθύνσεις.	
Θέση 3: 35° 30' 40" N 24° 08' 45" E	Περιοχή Στερνών, νότια του διαδρόμου προσγείωσης απογείωσης στο μπαλκόνι δημοσίου κτιρίου. Επηρεάζεται από αφίξεις/αναχωρήσεις και προς τις δύο κατευθύνσεις.	
Περίοδος μετρήσεων	15.07.2021 – 16.07.2021	
Δείκτες	L _{den} , L _{night}	
Συνοπτική παρουσίαση αποτελεσμάτων μετρήσεων:		
Η στάθμη θορύβου παρακολουθείται σύμφωνα με το πρόγραμμα παρακολούθησης του αερολιμένα. Δεν παρατηρείται υπέρβαση δεικτών θορύβου L _{den} = 70 dB(A) και L _{night} = 60 dB(A).		

3.2. Εκτίμηση στάθμης θορύβου βάσει λογισμικού προσομοίωσης

Εκτίμηση στάθμης θορύβου α/φων βάσει λογισμικού προσομοίωσης [ΝΑΙ/ΟΧΙ]	ΝΑΙ
Λογισμικό που χρησιμοποιήθηκε: IMMI Noise Prediction Software (μέθοδος αξιολόγησης CNOSSOS-EU βάσει της Οδηγίας 2015/996/ΕΕ)	
Δείκτες των οποίων υπολογίσθηκαν οι στάθμες και οι ισοθορυβικές καμπύλες:	

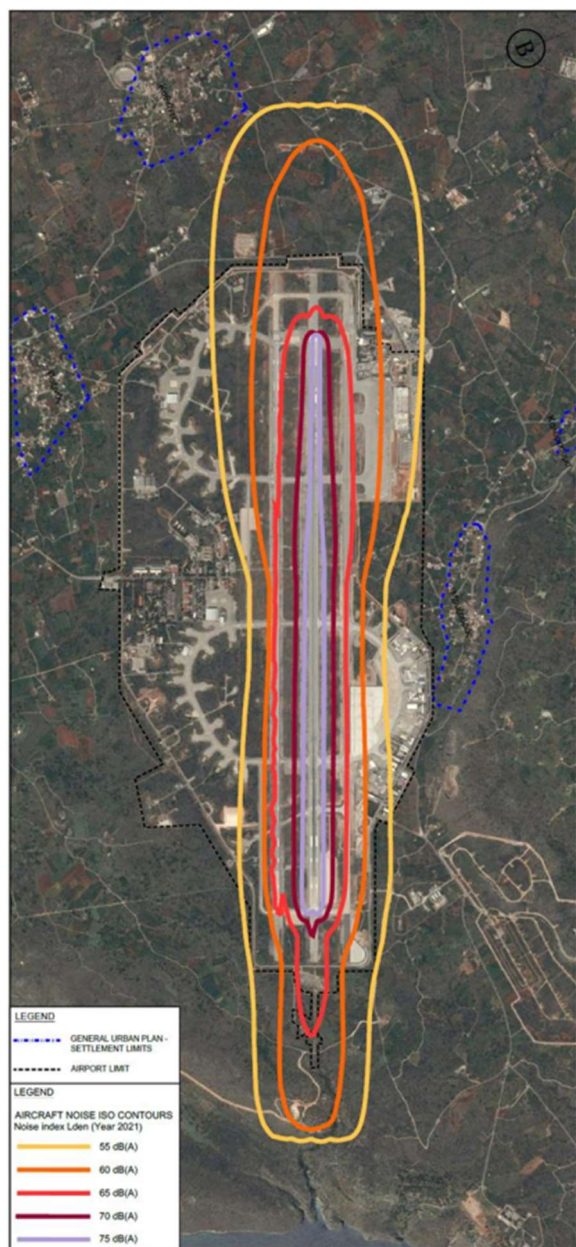

Lden

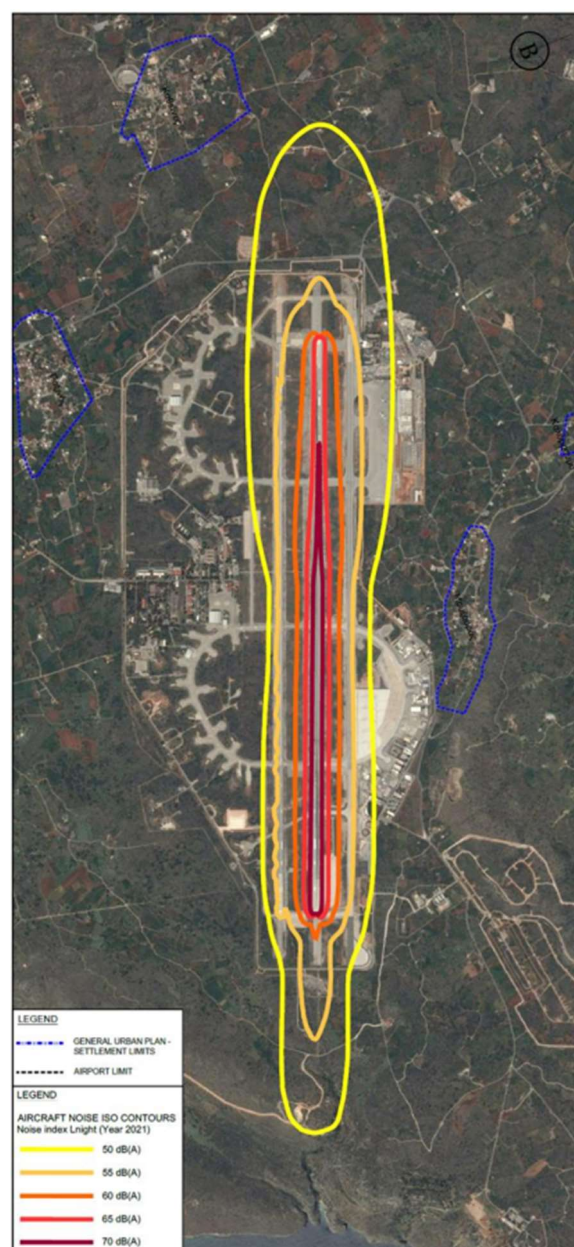

Lnight

Συνοπτική παρουσίαση αποτελεσμάτων:

Για το έτος 2021 δεν εντοπίζεται πληθυσμός εντός θεσμοθετημένων ορίων οικισμών που να εκτίθενται σε επίπεδα θορύβου υψηλότερα από $L_{den} = 70 \text{ dB(A)}$ και $L_{night} = 60 \text{ dB(A)}$.

4. ΠΟΙΟΤΗΤΑ ΑΕΡΑ

4.1. Μετρήσεις αέριων ρύπων κατά το έτος αναφοράς

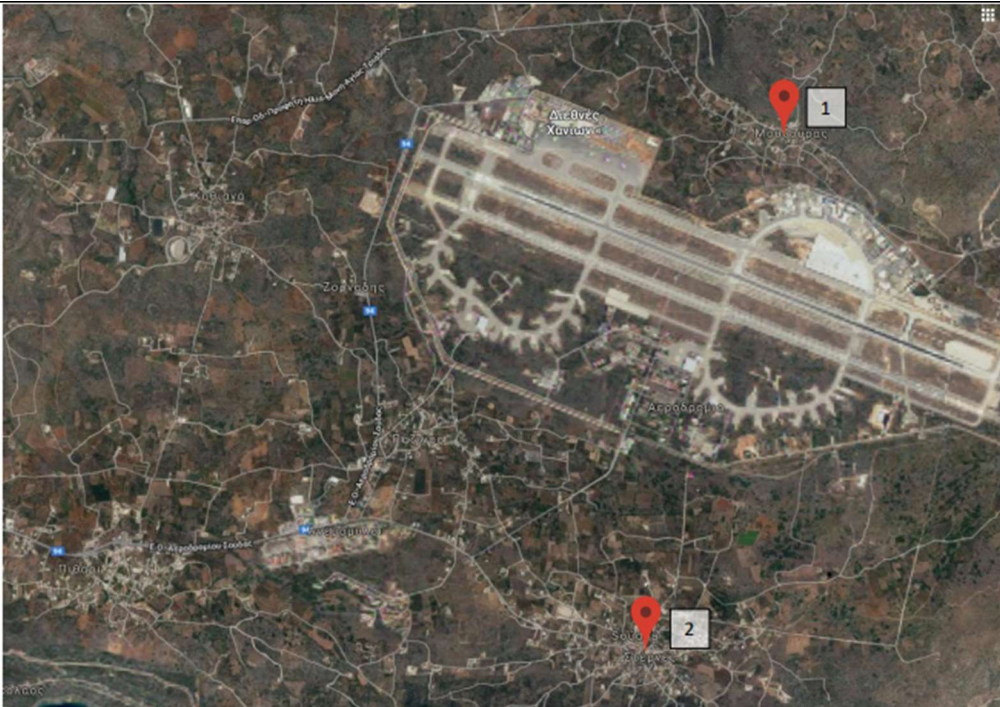
Πραγματοποιήθηκαν μετρήσεις αέριων ρύπων στην περιοχή πέριξ του αεροδρομίου για το έτος αναφοράς; [ΝΑΙ/ΟΧΙ]		ΝΑΙ
Σημεία μέτρησης		
		
Συντεταγμένες σημείων μέτρησης	Περιγραφή θέσης μέτρησης	
Θέση 1	Περιοχή οικισμού Μουζουρά περίπου 700m βόρεια του διαδρόμου προσγείωσης-απογείωσης.	
Θέση 2	Περιοχή οικισμού Στερνών περίπου 2km νότια του διαδρόμου προσγείωσης-απογείωσης.	
Περίοδος μετρήσεων	22.03.2021 – 06.04.2021	
Ρύποι που μετρήθηκαν: PM ₁₀ , PM _{2,5} , NO ₂ , SO ₂ , C ₆ H ₆ , O ₃		
Συνοπτική παρουσίαση αποτελεσμάτων μετρήσεων:		
<p>Η ποιότητα του αέρα παρακολουθείται σύμφωνα με το πρόγραμμα παρακολούθησης του αερολιμένα. Δεν παρατηρείται υπέρβαση των επιτρεπόμενων ορίων Ποιότητας Ατμόσφαιρας για τα PM₁₀, PM_{2,5}, NO₂, SO₂ & C₆H₆. Σημειώνεται ότι παρατηρήθηκαν κάποιες μεμονωμένες υπερβάσεις στις μέσες τιμές του O₃. Λόγω της εξάρτησής του από την ηλιακή ακτινοβολία, το όζον δεν παρουσιάζει ομοιογενή πορεία καθ' όλη τη διάρκεια του έτους. Αυξημένες συγκεντρώσεις όζοντος καταγράφονται συνήθως προς το τέλος της άνοιξης με αρχές καλοκαιριού και συγκεκριμένα τις ημέρες με μεγάλη ηλιοφάνεια. Συνεπώς οι υπερβάσεις θεωρούνται μεμονωμένα συμβάντα, που δεν συνδέονται με τη λειτουργία του αερολιμένα.</p>		

4.2. Εκτίμηση εκπομπών αέριων ρύπων α/φων βάσει λογισμικού προσομοίωσης

Εκτίμηση εκπομπών αέριων ρύπων α/φων βάσει λογισμικού προσομοίωσης αέρας ρύπανσης [ΝΑΙ/ΟΧΙ]	ΝΑΙ
Λογισμικό που χρησιμοποιήθηκε: Aviation Environmental Design Tool (AEDT) - US Federal Aviation Administration & US Environmental Protection Agency AERMOD	
Ρύποι των οποίων εκτιμήθηκαν οι συγκεντρώσεις και υπολογίσθηκαν οι ισορροπιακές καμπύλες:	

PM₁₀, NO_x, SO_x, C₆H₆

PM₁₀

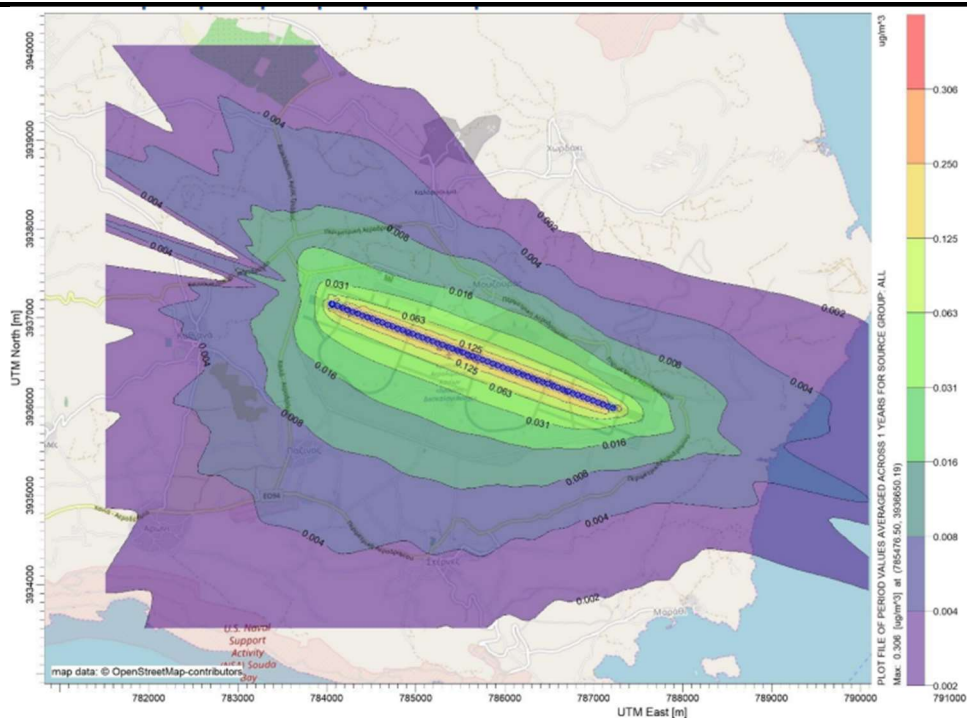

NO_x

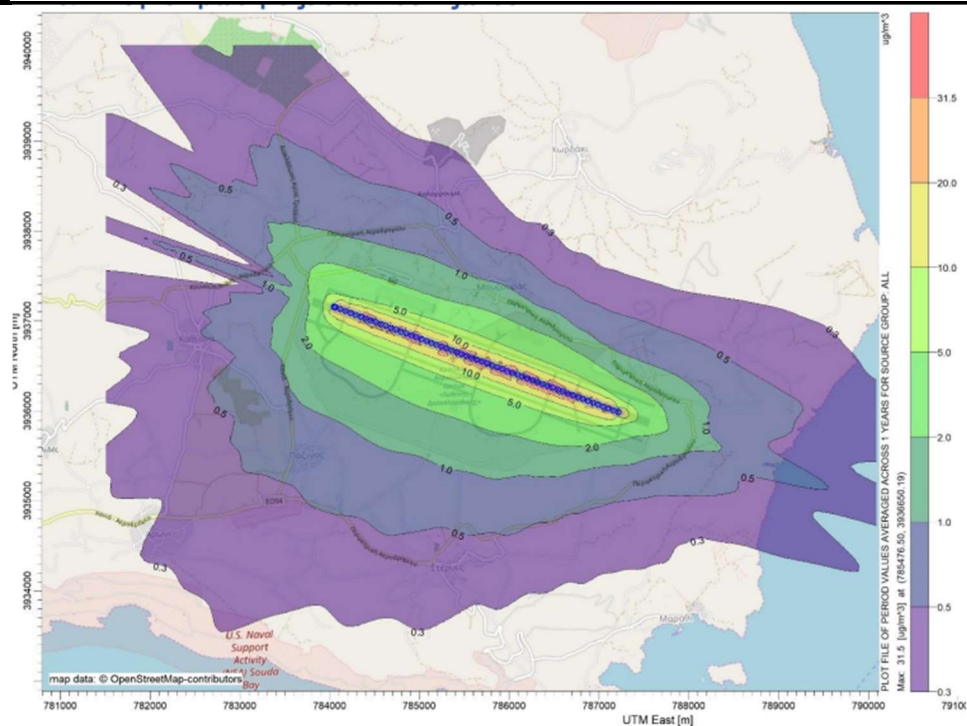

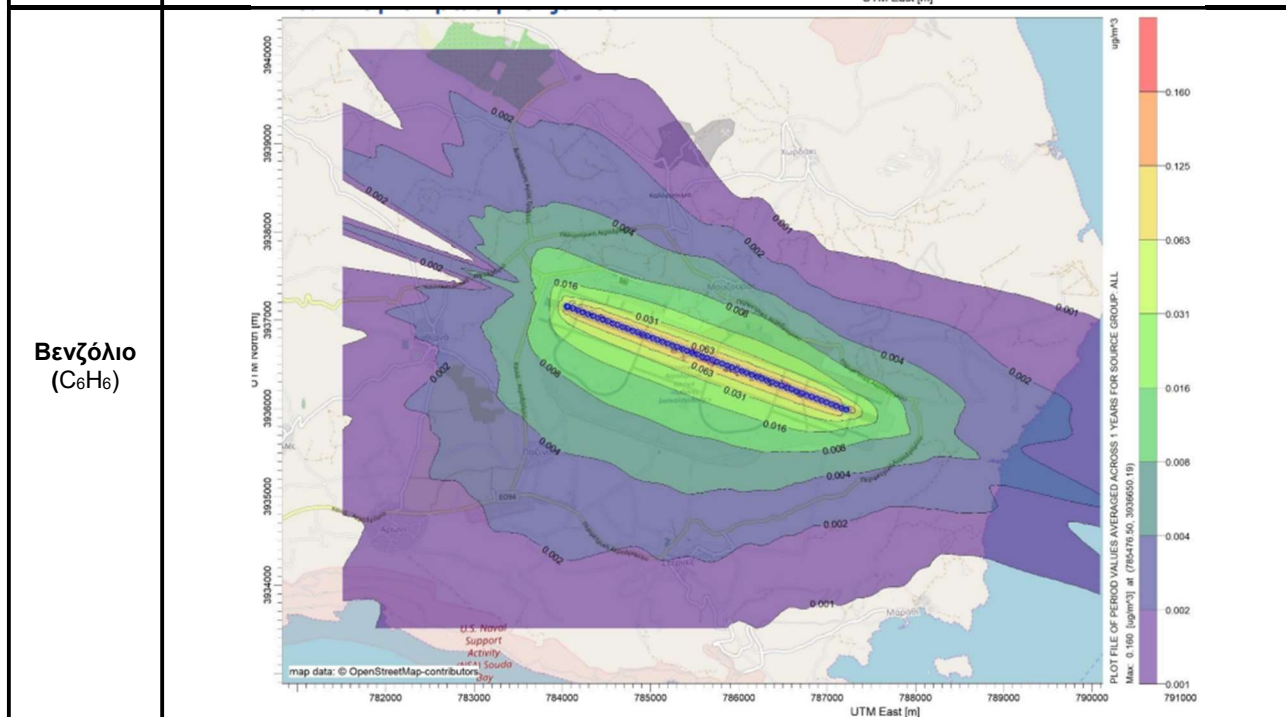
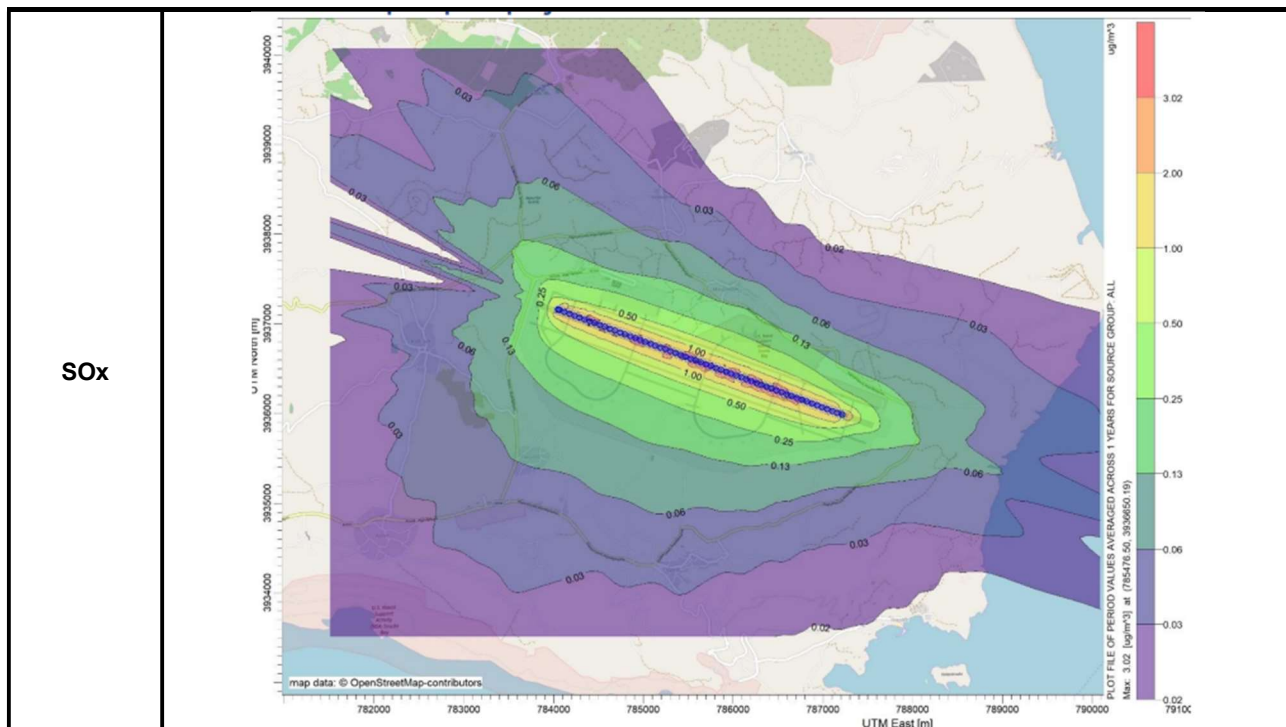

Συνοπτική παρουσίαση αποτελεσμάτων:

Η ποιότητα του αέρα παρακολουθείται σύμφωνα με το πρόγραμμα παρακολούθησης του αερολιμένα. Δεν παρατηρείται υπέρβαση των επιτρεπόμενων ορίων Ποιότητας Ατμόσφαιρας.

5. ΔΙΑΧΕΙΡΙΣΗ ΑΠΟΒΛΗΤΩΝ

Ρεύμα αποβλήτου	Συλλογή ρεύματος	Τελική διαχείριση ρεύματος
Ανακυκλώσιμα Υλικά (χαρτί, πλαστικό, μέταλλα, γυαλί)	Προσωρινά εκτός εφαρμογής για το 2021	-
Σύμμεικτα και Ογκώδη Απόβλητα	Συλλογή από το ΦοΔΣΑ Χανίων (ΔΕΔΙΣΑ ΑΕ)	Διάθεση σε μονάδα επεξεργασίας (ΕΜΑΚ) σύμμεικτων ΑΣΑ με σκοπό την ανάκτηση υλικών πριν τη διάθεση σε ΧΥΤ

Σημειώσεις:

- Όσον αφορά τις επί μέρους κατηγορίες των ΑΣΑ (ανακυκλώσιμα, σύμμεικτα, ογκώδη), οι «Χρήστες του Αερολιμένα» (Airport Users) διαχειρίζονται τα απόβλητά τους από κοινού με τη Fraport Greece A στις περισσότερες περιπτώσεις (κεντρική διαχείριση), ενώ σε λίγες από αυτές τα διαχειρίζονται αυτόνομα. Αναμένεται η εφαρμογή καθολικού κεντρικού συστήματος διαχείρισης από την Fraport Greece A.
- Όσον αφορά τις κατηγορίες αποβλήτων της «εναλλακτικής διαχείρισης» (ΑΛΕ, ΑΗΗΕ, κ.λπ.):
 - Απόβλητα Λιπαντικών Ελαίων (ΑΛΕ): Συλλογή και διαχείριση από εξουσιοδοτημένο συλλέκτη «CYTOP A.E.»
 - Απόβλητα Ηλεκτρικού και Ηλεκτρονικού Εξοπλισμού (ΑΗΗΕ): Συλλογή και διαχείριση από σύστημα εναλλακτικής διαχείρισης «Ανακύκλωση Συσκευών Α.Ε.»
 - Συσσωρευτές: Συλλογή και διαχείριση από σύστημα εναλλακτικής διαχείρισης «Re-Battery AE»
 - Μικρές Μπαταρίες: Συλλογή και διαχείριση από σύστημα εναλλακτικής διαχείρισης «ΑΦΗΣ ΑΕ»
 - Χρησιμοποιημένα Ελαστικά: Συλλογή και διαχείριση από σύστημα εναλλακτικής διαχείρισης «ECOELASTIKA AE»
- Το σύνολο των επικινδύνων αποβλήτων που παράγονται εντός του Αερολιμένα, πλέον των προαναφερθέντων, διαχειρίζονται από αδειοδοτημένους ιδιώτες, μέσω σύμβασης συνεργασίας με την Fraport Greece A, σύμφωνα με τα οριζόμενα από την κείμενη νομοθεσία.
- Το σύνολο των ποσοτήτων των παραγόμενων αποβλήτων, οι φορείς συλλογής τους και οι τελικοί τους αποδέκτες καταγράφονται από τη Fraport Greece A και υποβάλλονται στην ηλεκτρονική πλατφόρμα του Ηλεκτρονικού Μητρώου Αποβλήτων του Υπουργείου Περιβάλλοντος & Ενέργειας μέσω της ετήσιας έκθεσης παραγωγού αποβλήτων, όπως ορίζεται από την κείμενη νομοθεσία.

6. ΟΙΚΟΣΥΣΤΗΜΑ ΓΥΡΩ ΑΠΟ ΤΟ ΑΕΡΟΔΡΟΜΙΟ

6.1. Χλωρίδα – Πανίδα

Χλωρίδα	
Υπάρχουν προστατευόμενες ζώνες βλάστησης/τύποι οικοτόπων στην ευρύτερη περιοχή του Αερολιμένα;	ΟΧΙ
(εάν ΝΑΙ) Σύντομη περιγραφή:	
Πανίδα	
Υπάρχουν προστατευόμενα είδη πανίδας/ορνιθοπανίδας στην ευρύτερη περιοχή του Αερολιμένα;	ΟΧΙ
Κατά τις καταγραφές ορνιθοπανίδας δεν παρατηρήθηκαν προστατευόμενα είδη στην ευρύτερη περιοχή του αερολιμένα Χανίων. Οι καταγραφές ορνιθοπανίδας θα αυξηθούν σταδιακά στα επόμενα έτη.	

6.2. Οικολογικά ευαίσθητες περιοχές

Δεν υπάρχουν σε απόσταση 20km περίπου από τον αερολιμένα.

7. ΔΙΑΧΕΙΡΙΣΗ ΑΠΕΙΛΩΝ ΑΠΟ ΤΗΝ ΑΓΡΙΑ ΖΩΗ

Περιστατικά προσκρούσεων και μέτρα διαχείρισης απειλών από την άγρια ζωή	
Είδη ζώων που προσέκρουσαν σε αεροσκάφη:	Προσκρούσεις (%)
-	-
Μέτρα που λαμβάνονται*:	
*Η διαχείριση του κινδύνου πρόσκρουσης πτηνών ανήκει στην Πολεμική Αεροπορία.	
Συνοπτικά αποτελέσματα έτους αναφοράς:	
-	

8. ΠΟΛΙΤΙΣΤΙΚΗ ΚΛΗΡΟΝΟΜΙΑ

Ανακαλύφθηκαν νέες ευρήματα πολιτιστικής κληρονομιάς το έτος αναφοράς;	ΟΧΙ
<i>(εάν ΝΑΙ)</i> Παρατίθενται λεπτομέρειες στον πιο κάτω πίνακα:	

Θέση	Ημερομηνία εύρεσης	Τύπος ευρήματος	Πρόσθετα ληφθέντα μέτρα προστασίας

9. ΠΑΡΑΚΟΛΟΥΘΗΣΗ ΚΑΤΑΝΑΛΩΣΗΣ ΠΟΡΩΝ

9.1. Κατανάλωση ενέργειας

Κατανάλωση Ενέργειας (ηλεκτρικής ενέργειας, σε Kwh)	
Συνολική ετήσια κατανάλωση Ηλεκτρικής ενέργειας (σε Kwh)	5.474.850

9.2. Κατανάλωση καυσίμων

Κατανάλωση καυσίμων		
Συνολικός αριθμός οχημάτων FG του Αερολιμένα	5	
Συνολικός αριθμός πυροσβεστικών οχημάτων του Αερολιμένα	Διαχείριση από Π.Α.	
Συνολική ετήσια κατανάλωση καυσίμων	Πετρέλαιο Κίνησης (lt)	5.830,43
	Αμόλυβδη βενζίνη (lt)	110,29

9.3. Κατανάλωση πετρελαίου θέρμανσης ή φυσικού αερίου

Κατανάλωση πετρελαίου θέρμανσης ή φυσικού αερίου	
Συνολική ετήσια κατανάλωση πετρελαίου θέρμανσης (lt)	0
Συνολική ετήσια κατανάλωση φυσικού αερίου (m ³)	N/A

9.4. Κατανάλωση πετρελαίου για γεννήτρια

Κατανάλωση πετρελαίου για γεννήτρια	
Συνολική ετήσια κατανάλωση (lt)	16.425

9.5. Κατανάλωση νερού

Κατανάλωση νερού	
Συνολική ετήσια κατανάλωση (m ³)	9.238

10. ΕΚΠΟΜΠΕΣ ΑΕΡΙΩΝ ΡΥΠΩΝ ΘΕΡΜΟΚΗΠΙΟΥ & ΑΝΘΡΑΚΙΚΟ ΑΠΟΤΥΠΩΜΑ

Οι πηγές εκπομπών αερίων του θερμοκηπίου που ορίστηκαν για τον υπολογισμό του ανθρακικού αποτυπώματος περιλαμβάνουν μόνο εκπομπές CO₂ που περιλαμβάνονται στο πλαίσιο του πεδίου 1 και του πεδίου 2 βάσει του πρωτοκόλλου GHG:

- Το πεδίο 1 καλύπτει τις εκπομπές από πηγές που ανήκουν ή ελέγχονται από τον φορέα εκμετάλλευσης του Αερολιμένα.
- Το πεδίο 2 καλύπτει τις εκπομπές από εξωτερική παραγωγή ηλεκτρικής ενέργειας (και θέρμανσης ή ψύξης) που αγοράζει ο φορέας εκμετάλλευσης του Αερολιμένα.

Ροές Πηγής	Συνολικές εκπομπές CO ₂ (t)
	2021
Άμεσες εκπομπές από καύσιμα θέρμανσης (πεδίο 1)	0,0
Άμεσες εκπομπές από καύσιμα που χρησιμοποιούνται για τα οχήματα του στόλου (πεδίο 1)	15,8
Άμεσες εκπομπές από καύσιμα που χρησιμοποιούνται για τα πυροσβεστικά οχήματα (πεδίο 1)	-
Άμεσες εκπομπές από καύσιμα που χρησιμοποιούνται για τις γεννήτριες (πεδίο 1)	43,8
Έμμεσες εκπομπές από την κατανάλωση ηλεκτρικής ενέργειας (πεδίο 2)	3.299,7
Σύνολο (t)	3.359,3
Κιλά CO₂ ανά επιβάτη	1,87

Σημειώσεις:

Η Fraport Greece A δεσμεύεται στην παρακολούθηση, ορθή διαχείριση και τη μείωση του ανθρακικού αποτυπώματος των αεροδρομίων. Προκειμένου αυτός ο στόχος να επιτευχθεί:

- Υπολογίζονται και δημοσιοποιούνται άμεσες και έμμεσες εκπομπές διοξειδίου του άνθρακα από όλες τις πηγές εκπομπών που βρίσκονται μέσα στα όρια των αεροδρομίων, βάσει του πρωτοκόλλου GHG (πεδία 1 & 2).
- Το αεροδρόμιο κατά το έτος 2021 πιστοποιήθηκε κατά ACA (Airport Carbon Accreditation) σχετικά με τις εκπομπές αερίων του θερμοκηπίου.

11. ΠΟΙΟΤΗΤΑ ΝΕΡΟΥ ΑΝΘΡΩΠΙΝΗΣ ΚΑΤΑΝΑΛΩΣΗΣ

Ποιότητα νερού ανθρώπινης κατανάλωσης	
Προέλευση νερού (δίκτυο ή γεωτρήσεις)	Δίκτυο ΔΕΥΑ Χανίων
Λαμβάνονται δείγματα από το νερό του δικτύου του Αερολιμένα;	ΝΑΙ
(εάν ΝΑΙ) Συχνότητα δειγματοληψίας:	Τριμηνιαία
Συνοπτική περιγραφή αποτελεσμάτων: Τα αποτελέσματα των μικροβιολογικών και χημικών αναλύσεων καταδεικνύουν πως οι αναλυθείσες παράμετροι του νερού του δικτύου του αερολιμένα Χανίων είναι εντός των ορίων που καθορίζονται στην Υπουργική Απόφαση Γ1 (δ)/ΓΠ οικ. 67322/ ΦΕΚ 3282 Β/19-9-2017, που αφορά την ποιότητα του νερού ανθρώπινης κατανάλωσης.	

12. ΟΜΒΡΙΑ ΥΔΑΤΑ

ΟΜΒΡΙΑ ΥΔΑΤΑ (τρόπος συλλογής, επεξεργασίας και διάθεσης, και αποδέκτη)		
Περιοχή	Συλλογή/ μεταφορά/επεξεργασία/διάθεση	[ΝΑΙ/ΟΧΙ]
Πίστα και Πεδίο Ελιγμών του Αερολιμένα	Συλλέγονται σε αγωγούς ομβρίων και οδηγούνται στη θάλασσα	ΝΑΙ
Λοιπά όμβρια (διάδρομος, κ.λπ.)	Συλλέγονται σε αγωγούς ομβρίων και οδηγούνται στη θάλασσα	ΝΑΙ
Επεξεργασία ομβρίων με ελαιοδιαχωριστή		ΟΧΙ

Ποιότητα ομβρίων υδάτων	
Λαμβάνονται δείγματα από τα όμβρια ύδατα του Αερολιμένα;	ΝΑΙ
(εάν ΝΑΙ) Συχνότητα δειγματοληψίας:	Ετήσια
Παράμετροι που μετρήθηκαν: pH, αγωγιμότητα, TSS, DO, NO ₃ , NO ₂ , Λίπη & έλαια, BOD, COD, Πετρελαϊκοί υδρογονάνθρακες (TPH), PAHs, BTEX, Βαρέα μέταλλα, PCBs, Απορρυπαντικά	
Συνοπτική περιγραφή αποτελεσμάτων:	
Τα επιφανειακά όμβρια ύδατα παρακολουθούνται σύμφωνα με το πρόγραμμα παρακολούθησης του αερολιμένα. Ελλείπει καθορισμένων αποδεκτών και σχετικών εθνικών ορίων ποιότητας των ομβρίων υδάτων υιοθετούνται οι προδιαγραφές περιβάλλοντος, υγείας & ασφάλειας (Environmental Health & Safety Guidelines) του Διεθνούς Οργανισμού Χρηματοδότησης (International Finance Corporation -IFC). Σύμφωνα με τα αποτελέσματα των αναλύσεων της FG και με βάση τις ως άνω προδιαγραφές η περιβαλλοντική κατάσταση των ομβρίων υδάτων του αερολιμένα κρίνεται ικανοποιητική και δεν απαιτείται η λήψη κάποιου μέτρου επεξεργασίας	

13. ΠΟΙΟΤΗΤΑ ΥΠΟΓΕΙΩΝ ΥΔΑΤΩΝ Η/ΚΑΙ ΕΔΑΦΟΥΣ Η/ΚΑΙ ΥΠΟΓΕΙΟΥ ΑΕΡΑ

Ποιότητα υπογείων υδάτων ή/και εδάφους ή/και υπόγειου αέρα	
Λαμβάνονται δείγματα από τα υπόγεια ύδατα ή/και έδαφος ή/και υπόγειο αέρα του Αερολιμένα;	ΝΑΙ
(εάν ΝΑΙ) Συχνότητα δειγματοληψίας:	Σύμφωνα με Π.Ο
Παράμετροι που μετρήθηκαν: Πτητικοί υδρογονάνθρακες (αλειφατικοί, αρωματικοί και χλωριωμένοι)	
Συνοπτική περιγραφή αποτελεσμάτων:	
Λόγω της χαμηλής στάθμης του υδροφόρου ορίζοντα δεν κατέστη δυνατό να ληφθούν δείγματα υπογείων υδάτων από τις γεωτρήσεις παρακολούθησης των εγκαταστάσεων καυσίμων. Σύμφωνα με τις εκθέσεις περιβαλλοντικής παρακολούθησης των εταιρειών καυσίμων και με βάση οριακές τιμές που χρησιμοποιούνται σε διάφορες Ευρωπαϊκές χώρες ελλείπει θεσμοθετημένων ορίων σε επίπεδο ΕΕ και σχετικών εθνικών προδιαγραφών/ορίων, η περιβαλλοντική κατάσταση του υπόγειου αέρα κρίνεται ικανοποιητική και δεν απαιτείται η λήψη κάποιου μέτρου απορρύπανσης. Όσον αφορά τον υπόγειο αέρα χρησιμοποιείται ως βάση σύγκρισης η Οδηγία του Τμήματος Περιβαλλοντικής Προστασίας του Μονάχου που έχει τεθεί σε ισχύ από την 10.02.1998 και μέχρι σήμερα είναι η πλέον αναγνωρισμένη ευρύτερα.	

14. ΑΠΟΧΕΤΕΥΣΗ & ΔΙΑΧΕΙΡΙΣΗ ΛΥΜΑΤΩΝ ΑΕΡΟΔΡΟΜΙΟΥ

Αποχέτευση	
Δίκτυο αποχέτευσης προς εγκατάσταση επεξεργασίας λυμάτων (ΕΕΛ) πόλης/οικισμού	ΝΑΙ
Αυτόνομη εγκατάσταση επεξεργασίας λυμάτων (ΕΕΛ) Αερολιμένα	ΟΧΙ

Λύματα αεροσκαφών
Συλλογή και Διάθεση: Συλλογή σε δεξαμενή και διάθεση στο δίκτυο αποχέτευσης της πόλης.

Περιγραφή εγκατάστασης επεξεργασίας λυμάτων (ΕΕΛ) Αερολιμένα (εφόσον υφίσταται) <i>Περιγραφή χαρακτηριστικών και κατάστασης εγκαταστάσεων εγκατάστασης επεξεργασίας λυμάτων Α/Δ, καθώς και τυχόν προβλήματα. Είδος και συχνότητα ελέγχων και μετρήσεων ποιότητας εκροής</i>	
Βαθμός επεξεργασίας ΕΕΛ Αερολιμένα	N/A
Μέθοδος επεξεργασίας	N/A
Διάθεση επεξεργασμένων λυμάτων	N/A
Διάθεση λάσπης	N/A
Συχνότητα δειγματοληψιών εκροής ΕΕΛ	N/A
Παράμετροι που μετρήθηκαν	N/A
Συνοπτική περιγραφή ποιότητας εκροών ΕΕΛ	N/A